



# **SORGUN BELEDİYESİ**

## **BRİFİNG PLANI**

### **2014**



## **1- ) KURULUŞUN GENEL TANIMI**

- a) Görevleri
- b) Teşkilat Yapısı
- c) Kadro Ve Personel Durumu
- d) Bina, Lojman, Diğer Sosyal Ve Yardımcı Tesisler
- e) Araç-Makine Parkı Ve Teçhizat Durumu

## **2- ) 2014 YILI YAPILAN BAŞLICA ÇALIŞMALAR**

## **3- ) İHTİYAÇ – SORUNLAR**

## **4- ) ÖNERİLER**

## **1- ) KURULUŞUN GENEL TANIMI**

### **a) Görevleri :**

a) İmar, su ve kanalizasyon, ulaşım gibi kentsel alt yapı; coğrafi ve kent bilgi sistemleri; çevre ve çevre sağlığı, temizlik ve katı atık; zabıta, itfaiye, acil yardım, kurtarma ve ambulans; şehir içi trafik; defin ve mezarlıklar; ağaçlandırma, park ve yeşil alanlar; konut; kültür ve sanat, turizm ve tanıtım, gençlik ve spor orta ve yüksek öğrenim öğrenci yurtları (Bu Kanununun 75 inci maddesinin son fıkrası, belediyeler, il özel idareleri, bağlı kuruluşları ve bunların üyesi oldukları birlikler ile ortağı oldukları Sayıştay denetimine tabi şirketler tarafından, orta ve yüksek öğrenim öğrenci yurtları ile Devlete ait her derecedeki okul binalarının yapım, bakım ve onarımı ile tefrişinde uygulanmaz.); sosyal hizmet ve yardım, nikâh, meslek ve beceri kazandırma; ekonomi ve ticaretin geliştirilmesi hizmetlerini yapar veya yaptırır. Büyükşehir belediyeleri ile nüfusu 100.000'in üzerindeki belediyeler, kadınlar ve çocuklar için konukevleri açmak zorundadır. Diğer belediyeler de mali durumları ve hizmet önceliklerini değerlendirerek kadınlar ve çocuklar için konukevleri açabilirler. (1)

b) (...) (2) Devlete ait her derecedeki okul binalarının inşaatı ile bakım ve onarımını yapabilir veya yaptırabilir, her türlü araç, gereç ve malzeme ihtiyaçlarını karşılayabilir; sağlıkla ilgili her türlü tesisi açabilir ve işletebilir; mabetlerin yapımı, bakımı, onarımını yapabilir; kültür ve tabiat varlıkları ile tarihî dokunun ve kent tarihi bakımından önem taşıyan mekânların ve işlevlerinin korunmasını sağlayabilir; bu amaçla bakım ve onarımını yapabilir, korunması mümkün olmayanları aslına uygun olarak yeniden inşa edebilir. Gerektiğinde, sporu teşvik etmek amacıyla gençlere spor malzemesi verir, amatör spor kulüplerine aynı ve nakdî yardım yapar ve gerekli desteği sağlar, her türlü amatör spor karşılaşmaları düzenler, yurt içi ve yurt dışı müsabakalarda üstün başarı gösteren veya derece alan öğrencilere, sporculara, teknik yöneticilere ve antrenörlere belediye meclisi kararıyla ödül verebilir. Gıda bankacılığı yapabilir. (3) Belediyelerin birinci fıkranın (b) bendi uyarınca, sporu teşvik etmek amacıyla yapacakları nakdi yardım, bir önceki yıl genel bütçe vergi gelirlerinden belediyeleri için tahakkuk eden miktarın; büyükşehir belediyeleri için binde yedisini, diğer belediyeler için binde on ikisini geçemez.



Hizmetlerin yerine getirilmesinde öncelik sırası, belediyenin malî durumu ve hizmetin ivediliği dikkate alınarak belirlenir. Belediye hizmetleri, vatandaşlara en yakın yerlerde ve en uygun yöntemlerle sunulur. Hizmet sunumunda engelli, yaşlı, düşkün ve dar gelirli olanların durumuna uygun yöntemler uygulanır. (4)Belediyenin görev, sorumluluk ve yetki alanı belediye sınırlarını kapsar. Belediye meclisinin kararı ile mücavir alanlara da belediye hizmetleri götürülebilir.

Belediye, kanunlarla başka bir kamu kurum ve kuruluşuna verilmeyen mahallî müşterek nitelikteki diğer görev ve hizmetleri de yapar veya yaptırır. Hizmetlerin yerine getirilmesinde öncelik sırası, belediyenin malî durumu ve hizmetin ivediliği dikkate alınarak belirlenir. Belediye hizmetleri, vatandaşlara en yakın yerlerde ve en uygun yöntemlerle sunulur. Hizmet sunumunda özürlü, yaşlı, düşkün ve dar gelirli olanların durumuna uygun yöntemler uygulanır. Belediyenin görev, sorumluluk ve yetki alanı belediye sınırlarını kapsar. Belediye meclisinin kararı ile mücavir alanlara da belediye hizmetleri götürülebilir.

### **b) Teşkilat Yapısı :**

Belediye hizmet alanlarının çokluğu ve yerleşimin geniş bir alana yayılmış olması nedeniyle, hizmetlerimizin daha tertip ve düzenli yapılabilmesi için Belediyemiz kendi içerisinde birimlere ayrılmıştır.

#### **Bunlar;**

- |  |  |
|--|--|
| <b>1 - Başkanlık (Özel Kalem Birimi)</b> | <b>2 - Yazı İşler Müdürlüğü</b>              |
| <b>3 - Mali Hizmetler Müdürlüğü</b>      | <b>4 - Fen İşleri Müdürlüğü</b>              |
| <b>5 - İtfaiye Müdürlüğü</b>             | <b>6 - İmar ve Şehircilik Müdürlüğü</b>      |
| <b>7 - Park ve Bahçeler Müdürlüğü</b>    | <b>8 - Temizlik İşler Müdürlüğü</b>          |
| <b>9 - Zabıta Müdürlüğü</b>              | <b>10 - Su İşleri Müdürlüğü</b>              |
| <b>11 - Ulaşım Hizmetleri Müdürlüğü</b>  | <b>12 - Destek Hizmetleri Müdürlüğü</b>      |
| <b>13 - Jeotermal Birimi</b>             | <b>14 - Kültür ve Sosyal İşler Müdürlüğü</b> |
| <b>15 - Plan ve Proje Müdürlüğü</b>      | <b>16 - Yapı Kontrol Müdürlüğü</b>           |
| <b>17 - Su ve Kanalizasyon Müdürlüğü</b> |  |

Bu birimlerde kendi arasında iki gruba ayrılarak her grup bir Başkan Yardımcısına bağlanmak suretiyle kendi arasında koordineli çalışmayı tesis etmiş ve bu şekilde mahalli müşterek nitelikli amme hizmeti veren Belediyemizin daha etkin ve verimli bir şekilde çalışması planlanmış ve bunda da son derece başarılı olmuştur.

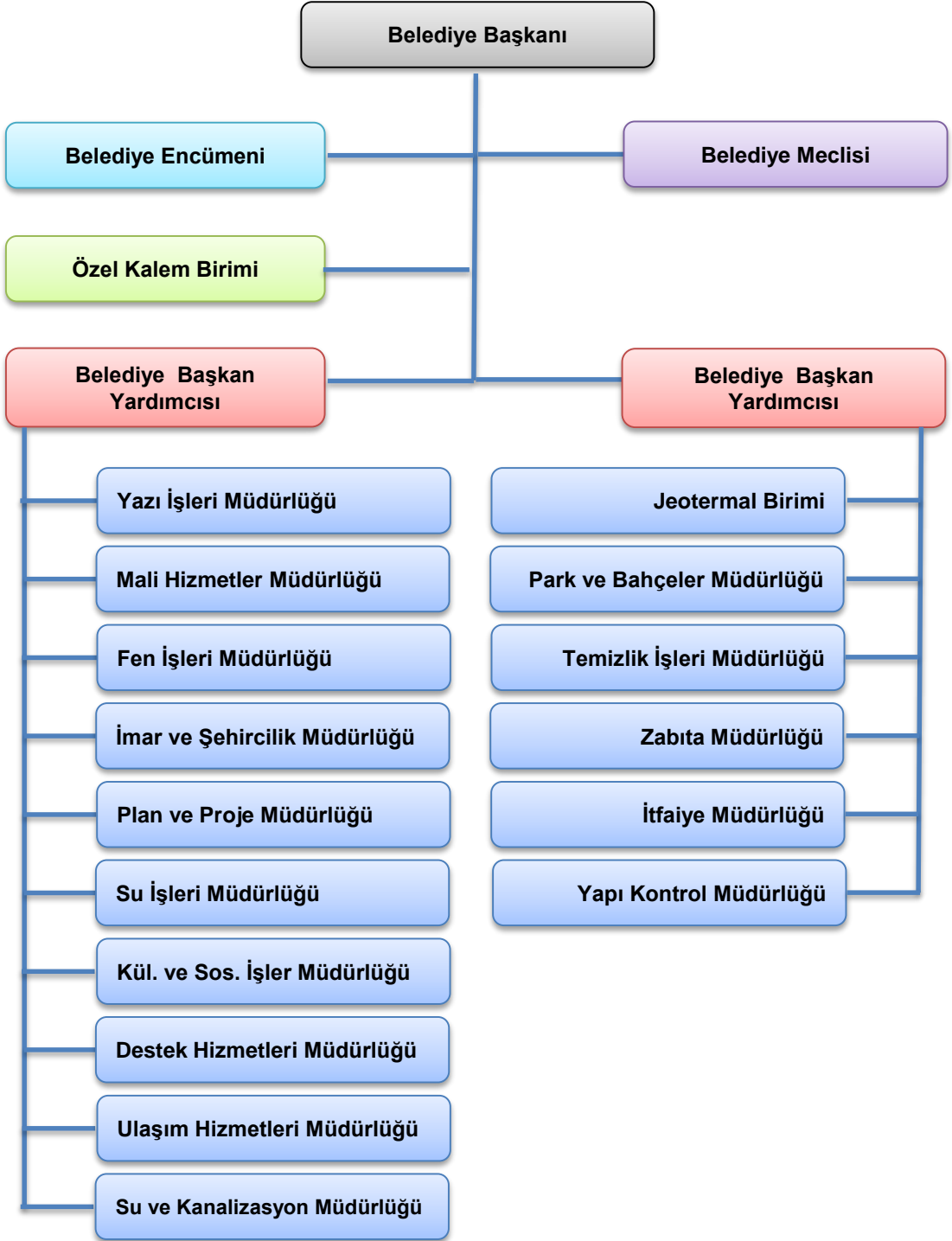



### c) Kadro ve Personel Durumu :

İlçe merkez nüfusumuzun hızla artış göstermesi nedeniyle Belediye hizmetleri de yıllar itibariyle buna bağlı olarak artış göstermekte olup, Belediyemizde ilçemiz imar planı ve mücavir alanlarındaki mahalli müşterek nitelikteki hizmetlerin tamamı 2014 yılın son 6 ayı itibariyle 138 kadrolu memur 66 adet sürekli işçi 1 adet sözleşmeli personel olmak üzere toplam 205 adet personelle yürütülmeye çalışılmıştır.

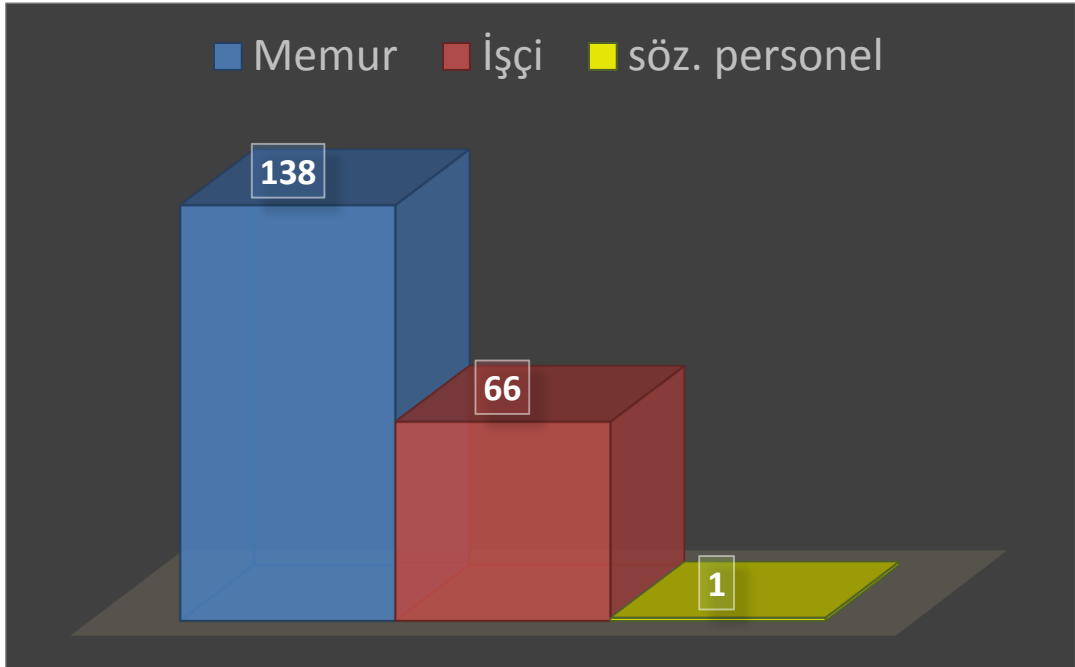

### Belediyemiz Birimleri ve Çalışan memur işçi ve Sözleşmeli Personel Sayıları Dağılımı :

| S.No | Belediyemiz Birimleri        | Çalışan Personel Sayıları |
|------|------------------------------|---------------------------|
| 1    | Özel Kalem Birimi            | 6                         |
| 2    | Yazı İşleri Müdürlüğü        | 5                         |
| 3    | Mali Hizmetler Müdürlüğü     | 13                        |
| 4    | Fen İşleri Müdürlüğü         | 21                        |
| 5    | İmar ve Şehircilik Müdürlüğü | 5                         |
| 6    | İtfaiye Müdürlüğü            | 22                        |
| 7    | Temizlik İşleri Müdürlüğü    | 3                         |



| S.No   | Belediyemiz Birimleri        | Çalışan Personel Sayıları |
|--------|------------------------------|---------------------------|
| 8      | Destek Hizmetleri            | 2                         |
| 9      | Zabıta Birimi                | 25                        |
| 10     | Park Ve Bahçeler Birimi      | 7                         |
| 11     | Ulaşım Hizmetleri            | 4                         |
| 12     | Su Hizmetleri                | 6                         |
| 13     | Kült.Ve Sos.İşl.Müdürlüğü    | 3                         |
| 14     | Yapı Kontrol Birimi          | 2                         |
| 15     | Jeotermal Birimi             | 7                         |
| 16     | Plan ve Proje Birimi         | 1                         |
| 17     | Su ve Kanalizasyon Müdürlüğü | 6                         |
| TOPLAM |                              | 138                       |

**Belediyemizde Özürlü, Hükümlü ve Terör Mağduru Kapsamında Çalışanları :**

| Özürlü Personel       | Hükümlü Pers.       | Terör Mağduru Personel |
|-----------------------|---------------------|------------------------|
| Ahmet DOĞAN (İşçi)    | Hasan KANHAN (İşçi) | Yasin DEĞERLİ (İşçi)   |
| Adem ARISOY (İşçi)    | Emin GÖRDÜM (İşçi)  |                        |
| Kadir KAYGISIZ (İşçi) |                     |                        |
| Mehmet ŞENER (Memur)  |                     |                        |
| Veysel OKUR (Memur)   |                     |                        |

**d-)Bina, Lojman, Diğer Sosyal ve Yardımcı Tesisler Durumu :**

Belediyemiz yeni hizmet binası İlçenin Bahçeli Evler Mahallesiinde Terminal İş merkezi kompleksi ile beraber yapılmış olup, 1999 yılında hizmete girmiştir.5 Kattan ibarettir. Terminal iş merkezinde toplam 15 Adet işyeri bulunmakta olup, ayrıca 2000 kişilik son sistemle dizayn edilmiş 1 adet Kültür Salonu, Çay Mahallesiinde bulunan eski 3 katlı hizmet binası ve aynı meydana bulunan 70 Adet işyeri, İtfaiye Müdürlüğüne ait 1 adet hizmet binası ve arsa, muhtelif mahallelerde bulunan arsalar, Yeni mezbaha binası, Çay Mahallesiinde bulunan Salih Paşa Dinlenme Parkı ve 67.000 m2' lik Ahmet USLU Dutluk parkı ve içerisinde İlyas ARSLAN tiyatro ve sinema salonu, 1 adet 500 m2' lik kafeterya ve çay bahçesi, Pamuk kale şalalesi, peri bacalarından oluşan büfeler, şalaleler, havuz, çocuk parkı ve oyun elamanları bulunan bir bölüm bulunmaktadır.



Belediyemizin ilçemizdeki muhtelif mahallelerde 332 Adet Tam Hisseli 436.611,08 m<sup>2</sup>'lik taşınmaz malları, 432 Adet Hisseli taşınmaz malları bulunmakta, Yenidoğan mahallesindeki karayollarından belediyemize geçen 18.000 m<sup>2</sup> lik arsa, Bedirbaba Mahallesinde bulunan 1 adet Jeotermal Isı Merkez Binası, Agahefendi Mahallesinde 13 adet sanayi dükkanı, 50 dönüm alan üzerine kurulu olan Beton boru –kilit parke ve şantiye binası ve Eski buğday pazarı ve her mahallede oluşturulmuş olan 11 adet dinlenme ve çocuk parkları, Çatmasöğüt mevkiinde 50400-m<sup>2</sup> yeni hayvan Pazar yeri ve asfalt üretim tesisi yeri ve yine aynı mevkide atık su arıtma tesis yeri olarak 20.000-m<sup>2</sup>'lik yeri bulunmaktadır.

#### e)-Araç-Makine Parkı Ve Teçhizat Durumu :

| BAŞKANLIK                          | Adet |
|------------------------------------|------|
| RENAULT FLUANCE EXREME 1,5         | 1    |
| SKODA SUPER B ELAGANCE MAKAM ARACI | 1    |

| TEMİZLİK İŞLERİ MÜDÜRLÜĞÜ       | Adet |
|---------------------------------|------|
| VİDANJÖR                        | 1    |
| ISUZU KAMYON                    | 1    |
| BMC FATİH KAMYON                | 1    |
| ISUZU 8+1 M3 ÇÖP KAMYONU        | 2    |
| SIKIŞTIRMALI ÇÖP ARACI          | 6    |
| TRAKTÖR                         | 4    |
| YOL SÜPÜRME ARACI               | 1    |
| ISUZU NPR 66 CHAMPION ÇÖP ARACI | 1    |
| AS 700 DOÇ KAMYON               | 1    |
| YOL SÜPÜRME ARACI               | 1    |



| FEN İŞLERİ MÜDÜRLÜĞÜ                      | Adet |
|---|------|
| MAZDA PİKAP (4 KAPILI )                   | 1    |
| AS 950 DOÇ KAMYON                         | 5    |
| AS 700 DOÇ KAMYON                         | 1    |
| FIAT 50 NC                                | 1    |
| TRAKTÖR                                   | 2    |
| TOFAŞ ŞAHİN                               | 1    |
| LEVENT PİKAP (ÇİFT KABİN)                 | 1    |
| 750 C EKSKAVATÖR KANAL KAZIYICI           | 1    |
| 950 E LASTİKLİ KEPÇE                      | 1    |
| 140H CAT.RİPERLİ GREYDER                  | 1    |
| 710C CHANPION GREYDER                     | 1    |
| 4X4X4 HİDROMEK KEPÇE                      | 1    |
| 432E KANAL KAZIYICI ( 4X4X4 KEPÇE)        | 1    |
| SİLİNDİR (BOMAG)                          | 1    |
| KANAL AÇMA ARACI(MAN VİDANJÖR)            | 2    |
| PALETLİ DOZER                             | 1    |
| KAMYON (MERCEDES AXOR 3340 DAMPERLİ)      | 3    |
| LASTİKLİ KEPÇE 950 H CATARPİLLER          | 1    |
| MERCEDES AXOR 1840 LS ÇEKİCİ TIR          | 1    |
| ISUZU D MAX ÇİFT KABİN PİCK-UP 4*2        | 1    |
| ASVALT FİNİŞERİ (VÖGELE 1800 -2 AB)       | 1    |
| 3DİNGİLLİ DAMPERLİ YARI RÖMORK            | 1    |
| YARI RÖMORK LAWED                         | 1    |
| HAMM GRW 280-10 ASVALT SİLİNDİRİ          | 1    |
| HAMM HD +90 VV ASVALT SİLİNDİRİ           | 1    |
| DOBLO KAMYONET(PANELVAN) 1,6 M.JET PREMİO | 1    |
| PALETLİ KANAL KAZIYICISI                  | 1    |
| Greyder                                   | 1    |





| <b>İTFAİYE MÜDÜRLÜĞÜ</b>               | <b>Adet</b> |
|--|-------------|
| MERCEDES İTFAİYE ARACI                 | 3           |
| FORD KARGO İTFAİYE ARACI               | 2           |
| KURTARMA ARACI(MİTSubİSHİ 859 CANTER ) | 1           |

| <b>ULAŞIM HİZMETLERİ MÜDÜRLÜĞÜ</b> | <b>Adet</b> |
|------------------------------------|-------------|
| FIAT MİNİ OTOBÜS                   | 3           |
| BMC.BELDE.BÜYÜK OTOBÜS             | 1           |
| MERCEDES OTOBÜS(0403)SHD           | 1           |
| MİNİ OTOBÜS (SULTAN 140 S )BEYAZ   | 1           |
| FATİH ET ARACI                     | 1           |
| OTOBÜS MAN (KÖRÜKLÜ)               | 1           |

| <b>SU İŞLERİ MÜDÜRLÜĞÜ</b>      | <b>Adet</b> |
|---------------------------------|-------------|
| HIROMEK 4X4X4 KANAL KAZIYCI     | 1           |
| ISUZU D MAX ÇİFT KABİN          | 1           |
| MERCEDES AMBULANS               | 1           |
| FORD TRANSİT ÇİFT KABİN (BEYAZ) | 1           |
| AS 950 DOC KAMYON               | 1           |

| <b>JEOTERMAL BİRİMİ</b> | <b>Adet</b> |
|-------------------------|-------------|
| MAZDA PİKAP 4 KAPILI    | 1           |

| <b>ZABITA MÜDÜRLÜĞÜ</b>  | <b>Adet</b> |
|--------------------------|-------------|
| DOBLO KAMYONET(PANELVAN) | 1           |
| FORD TRANSİT MİNİBÜS     | 1           |

| <b>İMAR ve ŞEHİRCİLİK MÜDÜRLÜĞÜ</b> | <b>Adet</b> |
|-------------------------------------|-------------|
| DOBLO KAMYONET(PANELVAN)            | 1           |



| PARK VE BAHÇELER MÜDÜRLÜĞÜ  | Adet |
|-----------------------------|------|
| AS700 DOÇ KAMYON            | 1    |
| DOC (DESOTO)PD 250 KAMYONET | 1    |
| ISUZU DAMPERLİ KAMYON       | 1    |

| KÜLTÜR ve SOSYAL HİZMETLER MÜDÜRLÜĞÜ | Adet |
|--------------------------------------|------|
| FİAT 50NC CENAZE YIKAMA ARACI        | 1    |
| FORT TRANSİT 350 L CENAZE TAŞ .ARACI | 1    |
| MERCEDES AMBULANS                    | 1    |

### Fen İşleri Müdürlüğü :

| YIL İÇERİSİNDE YAPILAN ELEKTRİK ÇALIŞMALARI |   |
|---|---|
| 1   | İlçemizin Yazlak Mahallesi Resibey Caddesi ve Mehmet Akif Caddesin Kesişim yerine yaya ve trafik ikaz sistemleri yapılmıştır. |
| 2   | İlçemizin Yeni mahalle kanal üstü sokak bisiklet yolu aydınlatma direkleri yapılmıştır.                                       |
| 3   | Ankara-Sivas Asfalt orta refüja 2 adet elektrikli palmiye ağaç yapılmıştır.   |
| 4   | Necmettin Erbakan, dutluk parkına yeni teknolojiye sahip aydınlat sistem tesisi yapılmıştır.                                  |





| S.No: | YIL İÇERİSİNDE YAPILAN YOL VE KALDIRIM ÇALIŞMALARI   |
|-------|--|
| 1     | İlçemizin muhtelif cadde ve sokakların kaldırım ve yol yapımında kullanılmak üzere toplam:14.341.44 mt bordür yapılmıştır.   |
| 2     | İlçemizin muhtelif cadde ve sokakların kaldırım ve yol yapımında kullanılmak üzere toplam:12.847.19 m2 altılık kilit parke yapılmıştır.                                    |
| 3     | İlçemizin muhtelif cadde ve sokakların kaldırım yapımında kullanılmak üzere toplam:1278.85 m2 karo yapılmıştır.  |
| 4     | İlçemizin muhtelif cadde ve sokakların kaldırım ve yol yapımında kullanılmak üzere toplam:57.914.74 m2 sekizlik kilit parke yapılmıştır.                                   |
| 5     | İlçemizin muhtelif cadde ve sokakların kaldırım ve yol yapımında kullanılmak üzere toplam:143.23 m oluk yapılmıştır.   |
| 6     | İlçemizin muhtelif cadde ve sokakların yol yapımında kullanılmak üzere toplam:19.379.23 m2 sekizgen yapılmıştır.   |
| 7     | İlçemizin muhtelif cadde ve sokakların yol yapımında kullanılmak üzere toplam:16.104.00 ton(74.342.00 m2) sıcak asfalt yapılmıştır.  |
| 8     | İlçemizin muhtelif cadde ve sokakların yol yapımında kullanılmak üzere toplam:140. ton kaplama asfalt(Rotmiks) yapılmıştır.  |
| 9     | İlçemizin muhtelif cadde ve sokakların yol yapımında kullanılmak üzere toplam:14.000 metre mükremin malzeme ile yol yapılmıştır.   |
| 10    | İlçemizin muhtelif cadde ve sokakların yol yapımında kullanılmak üzere toplam:48.000 metre elekaltı malzeme ile yol yapılmıştır.   |
| 11    | İlçemizin muhtelif cadde ve sokakların kanal ve yağmurla hatı yapımında kullanılmak üzere; Q200 =1948 m - Q300=762m - Q600=12 m toplam=3.722metre kanal hattı yapılmıştır. |





## İNŞAAT EKİBİ 2014 YILI YAPILAN ÇALIŞMALAR

- 1) Sosyal tesisler televizyon vericisi ve tribün binasının ikinci katı yapıldı.
- 2) İlçemizin garajlar mevkesine İşçi Durağı yapıldı.
- 3) Yeni doğan mahallesi 7300. caddeye perde duvar yapıldı.
- 4) Sosyal tesiste direnej yapıldı.
- 5) Eski buğday pazarında duvar yapıldı
- 6) Parktaki elektrik panolarının üzerine 10 adet pano yapılmıştır.



| 2014 YILI YAPILAN İHALELER |   |                 |                     |
|----------------------------|---|-----------------|---------------------|
| İHALE KAYIT NO             | İŞİN ADI  | SÖZLEŞME TARİHİ | SÖZLEŞME TARİHİ     |
| 2014/75747                 | 0-5 MM,5-12 MM,12-19 MM<br>AGREGA ALIMI   | 10.09.2014      | 467.550,00 TL + KDV |
| 2014/66382                 | 5.600 M2 YÜZEYE KARE KAUÇUK İLE<br>YÜZEY<br>KAPLAMASI YAPIMI  | 07.08.2014      | 156.240,00 TL + KDV |
| 2014/63481                 | DUTLUK PARKI VE BEĞENDİK NECMETTİN<br>ERBAKAN PARKINA PERDAHLI C 25/30<br>HAZIR BETON İLE YÜZEY KAPLAMASI | 24.07.2014      | 137.112,00 TL + KDV |
| 2014/49282                 | KİLİT PARKE (6-8 CM) VE SEKİZGEN PARKE<br>TAŞ (SARI KIRMIZI) ALIMI  | 17.06.2014      | 270.500,00 TL + KDV |

### İmar ve Şehircilik Müdürlüğü :

Kamu yararı gereğince

- 1 - 8 Adet Kamulaştırma işlemi yapılmıştır.
- 2 - 221 Adet Yapı Ruhsatı hazırlanmıştır.
- 3 - 212 Adet Y.K.İ.Belgesi hazırlanmıştır.
- 4 - 15 Adet Suça ve Suçluya Mekan gösteren ve Eski Harabe bina yıkım olayı gerçekleşmiştir.



- 17 - 5 Mahallede kısmi olarak 3194 sayılı İmar Kanununun 18. Maddesi uygulaması yapılmış.
- a – İlçenin Agahefendi Mahallesi Sorgun-Eymir Güzergâhının Güneydoğusuna düşen 43 adanın bulunduğu kısımda 18. Madde Uygulaması yapılmıştır.
  - b – İlçenin Agahefendi(Ahmetefendi ve Osmançavuş) Mahallesinin kuzeyine düşen bölgede ifraz olmayan tarlaların bulunduğu kısımda 18. Madde Uygulaması çalışmalarına devam edilmiştir.
  - c – İlçenin Aydınlikevler Mahallesi Sorgun-Yozgat Güzergâhının Kuzeyine düşen 36 adanın bulunduğu kısımda 18. Madde Uygulaması yapılmıştır.
  - d – İlçenin Çay Mahallesi Cumhuriyet Caddesinin Güneyine düşen 101 adanın bulunduğu kısımda 18. Madde Uygulaması yapılmıştır.
  - e – İlçenin Yenidoğan Mahallesi Sorgun-Sivas Güzergâhının Kuzeyine düşen 83 adanın bulunduğu kısımda 18. Madde Uygulaması yapılmıştır
- 18 - Halihazır Harita Çalışmaları
- a – İlçemiz Mükremin (Çatma Söğüt) Mahallesinin tamamında yaklaşık 1000 hektar alanda halihazır harita yapım çalışmaları tamamlanmıştır.
  - b – İlçemiz Agahefendi Mahallesinde Katı Atık Tesisinin bulunduğu yaklaşık 1.6 hektar alanda halihazır harita çalışmaları tamamlanmıştır.
- 19 - İlave İmar Planları
- a - İlçemiz Mükremin(Çatma Söğüt) Mahallesi 897 ve 898 nolu parsellerin bulunduğu kısımda ilave imar planı yapılmıştır.
  - b – İlçemiz Mükremin(Çatma Söğüt) Mahallesi 1017 nolu parselin bulunduğu kısımda Termal Turizm Alanı olarak ilave imar planı yapılmıştır.
  - c - İlçemiz Mükremin(Çatma Söğüt) Mahallesi 375, 377 ve 379 nolu parsellerin bulunduğu kısımda Hayvan Pazarı ve Asfalt Plenti Yeri olarak ilave imar planı yapılmıştır.
  - d – İlçemiz Mükremin(Çatma Söğüt) Mahallesi 687, 688, 689, 690 ve 691 nolu parsellerin bulunduğu kısım Biyolojik Arıtma Tesisi olarak ilave imar planı yapılmıştır.
  - e – İlçemiz Agahefendi Mahallesi 18 ada 25 nolu parselin bulunduğu kısım Katı Atık Nakil İstasyon Alanı olarak ilave imar planı yapılmıştır.

### **Temizlik İşleri Müdürlüğü :**

- 2014 yılında iş güvenliği yasası gereği Personelimizi bilinçlendirme amacıyla temizlik ve iş kazaları konusunda seminer verilmiştir.



- 2014 Yılında İlçemizde özellikle merkezi yerlerdeki çöp konteynırlarının çürümesinden, tamirinin yapılması mümkün olamadığından atıklarının yere dökülmesi ,sızıntı oluşması ve görüntü kirliliği teşkil etmesinden dolayı 400 litrelik adet ve 800 litrelik 80 adet çöp konteynırı alınmıştır.
- 2014 Yılı içerisinde muhtelif cadde ve sokaklarımızda kullanılan 400 'lük Toplam 3200 adet çöp konteynırı ,200 adet 800' litrelik çöp konteynırı , 340 adet 3.5 tonluk çöp tankı ile hizmetimizi sürdürmekteyiz
- 2014 yılın da atık pil toplama noktaları artırılmıştır. Çevreye zarar veren tehlikeli atıklardan olan pillerin doğaya atılmaması için bilinçlendirme faaliyetleri devam etmektedir. Ayrıca toplam 2385 litre bitkisel atık yağ ilçemizde toplanmıştır. Böylece 2 milyon 385 litre suyun kirlenmesi, kanalizasyon hattının tıkanmasını sağlayan bu etken ülke ekonomisine katıldığı gibi yapılacak olan biyolojik atık su arıtma tesisinin verimini azaltacak olan bu atık türünün toplanma ve bilinçlendirilmesiyle geleceğe de yatırım yapılmıştır.





### **İhtiyaç, Öneri ve Sorunlarımız :**

- Yerel yönetimlere ait belediye çalışanlarının özlük haklarının ve diğer alacaklarının genel bütçeye dâhil edilmesi halinde personel giderlerine ödenen paylar belediye hizmetlerinde kullanılarak belediyemizin asli görevi olan mahalli müşterek nitelikli hizmetlerde artış sağlanacak bu vesileyle de birçok belediyemizin gelirlerinin yetersiz olması nedeniyle personel maaşlarını ödememe gibi problemleri ortadan kalkacaktır.
- Esnaflarımızın belediyemize yapmış olduğu mal ve hizmet karşılığında kesmiş oldukları faturalardan dolayı doğan vergi dairelerinden alacak oldukları KDV' lerin yeni bir düzenleme yapılarak belediyelerin vergi borçlarına mahsup edilmesi halinde belediyelerimiz vergi borçlarından kurtulmuş olacaktır.
- Sokak aydınlatmaları ve sinyalizasyon elektrik giderleri 2015 yılına kadar Hazine Müsteşarlığı tarafından, park, mezarlık aydınlatma giderleri ise belediyelerimiz tarafından ödenmekte olup, bundan böyle ve 2015 yılından sonrada sokak, park, sinyalizasyon vb. elektrik aydınlatma giderlerinin Hazine Müsteşarlığı tarafından karşılanması belediyelerimizi mali yönden son derece rahatlatacaktır.
- Belediyelerimize ait içme suyunun temininde kullanılmakta olan enerji tüketim bedellerinin çok yüksek olması nedeniyle belediyeler olarak bu konuda çok mağdur durumdayız, bu konudaki mağduriyetimizin giderilmesi için içme suyunda kullanmakta olduğumuz enerji bedellerinin en azından Tarımsal Sulamada kullanılan tarife üzerinden ücretlendirilmesi ve belediyelerimizin ÇEDAŞ' a olan birikmiş elektrik borçlarının uzun vadelerle yapılandırılması ve içme suyu gelirlerinden KDV alınmaması halinde belediyelerimizi ekonomik ve mali yönden rahatlatacaktır.
- 6 Aralık 2012 tarih ve 28489 sayılı resmi gazetede yayımlanarak yürürlüğü giren 6360 Sayılı On Üç İlde Büyükşehir Belediyesi ve Yirmi Altı İlçe Kurulması ile bazı kanun ve kanun hükmünde kararnemelerde değişiklik yapılmasına dair kanun gereğince bizim konumumuzdaki ilçe belediyelerimizin gelirleri %25 oranında düşmüş olup, gelirlerimizin yeniden eski düzeye getirilmesi için bu kanunla düşürülen gelişmişlik endeksi oranlarının yeniden ayarlanması bizleri mali yönden rahatlatacaktır.





- **Belediyemizin üyesi bulunduğu ORAN (Orta Anadolu Kalkınma Ajansı TR 72)'a 2014 yılında 142.711,71 TL yatırmamıza rağmen söz konusu üyesi bulunduğumuz ajansa bugüne kadar bir çok proje sunmamıza rağmen sadece 1 adet "Üç Tepelerden Sorguna Bakış" projemiz kabul görerek bunun karşılığında sadece 276.120,00 TL yardım yapılmıştır. 2013-2014 yıllarında bu kalkınma ajansına sunmuş olduğumuz projeler karşılığında hiçbir destek sağlanmamıştır. Oran kalkınma ajansından daha fazla hizmet almamız için gerekli katkıların sağlanmasına,**
- **Belediye ve Bağlı Kuruluşları ile Mahalli İdareler Birlikleri Norm Kadro İlke ve Standartlarına Dair Yönetmeliğin 24. maddesi ve 5620 sayılı yasanın 3. maddesi gereğince Belediyelerde mevsimlik geçici işçi çalıştırılma süresinin 5 Ay 29 günden 11 Ay'a çıkarılmasını veya kadroya geçirilmesi Belediye hizmetleri açısından yararlı olacağı kanaat ve düşüncesindeyiz.**
- **İlçemizin su ihtiyacı yıllardan beri ilçemize bağlı Duraldaydı köyü Orta çayır mevkiindeki mevcut derin su kuyularından temin edilmektedir. Ancak son yıllarda meydana gelen kuraklık nedeniyle yeraltı sularında meydana gelen aşırı azalmalar neticesinde ilçemizde yaz aylarının ortasında ve kışın don aylarında zaman zaman su sıkıntısı meydana gelmektedir. Bu durum şehrimizin acil olarak su ihtiyaçlarının çevremize en yakın baraj ve havzalardan sağlanmasını zorunlu kılmaktadır. DSİ tarafından yapılan çalışmalar ve planlar sonucunda İlçemizin su kaynağının Delice Irmağının yan kollarından olan Yenice Deresi olduğu tespit edilmiş olup, Bu amaçla Yenice deresi üzerinde kurulacak olan bu barajdan sadece Sorgun'un uzun yıllar su ihtiyacının karşılanacağı ve aynı zamanda bölgede sulama yapılacağı hedeflenmektedir. Bu nedenle bu projenin bir an önce faaliyet sunulması için çalışmalara hız verilmesi,**

**Ahmet ŞİMŞEK**  
**Sorgun Belediye Başkanı**

**Web: [sorgun.bel.tr](http://sorgun.bel.tr)**

**E-mail : [sorgun@sorgun.bel.tr](mailto:sorgun@sorgun.bel.tr)**

**Tel : 0 354 415 1236**

**Fax: 0 354 415 3425**